COMERCIO PESQUERO SOSTENIBLE Y OBJETIVO DESARROLLO SOSTENIBLE 14

IV FORO REGIONAL DE LA SOSTENIBILDAD DEL ATUN

MANTA, ECUADOR

DAVID VIVAS EUGUI

OFICIAL PARA ASUNTOS LEGALES

UNIDAD DE COMERCIO Y MEDIO AMBIENTE

UNCTAD

OBJETIVOS DE DESARROLLO SOSTENIBLE

Producido en colaboración con **TROLLBÄCK+COMPANY** | TheGlobalGoals@trollback.com | +1.212.529.1010
Para cualquier duda sobre la utilización, por favor comuniquese con: dpicampaigns@un.org

14 VIDA SUBMARINA

OBJETIVO 14: CONSERVAR Y UTILIZAR SOSTENIBLEMENTE LOS OCÉANOS, LOS MARES Y LOS RECURSOS MARINOS PARA EL DESARROLLO SOSTENIBLE

FOCO EN METAS: 4, 6 Y 7.

Meta	Indicador acordado	Progreso global
14.4 De aquí a 2020, reglamentar eficazmente la explotación pesquera y poner fin a la pesca excesiva, la pesca INDNR y las prácticas pesqueras destructivas, y aplicar planes de gestión con fundamento científico (…)	**14.4.1 Proporción de poblaciones de peces cuyos niveles son biológicamente sostenibles**	En el 2015 el **57% de las poblaciones de las 7 especies de atunes principales lo estaba a un nivel biológicamente sostenible (FAO, 2018)** El ISSF indica que **el 78 % de las poblaciones de atún esta en niveles saludables in 2018 (ISSF, 2018)**

Fuente: ISSF, 2018

Perspectiva Regional y Nacional

PRINCIPALES HALLAZGOS DE LA CIAT EN 2018:

- En la pesca del **atún aleta amarilla**, la mortalidad es ligeramente superior al nivel del Rendimiento Máximo Sostenible (RMS).
- El peso promedio de los **barriletes** ha disminuido a los niveles observados a principios de la década de 1980 y estuvo por debajo de su nivel de referencia más bajo en 2015 y 2016. Esto puede ser una consecuencia de la sobreexplotación entre otros factores.
- Con respecto al **patudo**, todos los indicadores, excepto la captura, muestran fuertes tendencias que indican un aumento de la mortalidad por pesca y una menor abundancia. RMS a nivel o arriba según el caso

Fuente: CIAT-93-01 (2018)

Estimaciones preliminares de las capturas retenidas de atún en el OPO

ECUADOR

ESPECIES	AÑO 2014 / Ton. Met	AÑO 2015 / Ton. Met	AÑO 2016 / Ton. Met	AÑO 2017 / Ton. Met	AÑO 2018 / Ton. Met
Aleta Amarilla(Yellowfin)	36.437	48.661	54.562	54.713	53.785
Barrilete(Skipjack)	174.776	208.894	183.676	190.882	179.693
Patudo(Bigeye)	35.323	42.261	33.376	36.916	36.554
TOTALES	**246.536**	**299.816**	**271.614**	**282.511**	**270.032**

Fuente: CIAT

Durante los años del 2014 al 2018, las embarcaciones de Ecuador registradas en el CIAT han capturado durante estos años, un promedio de 272.000 toneladas m3

Meta	Indicador acordado	Progreso global
14.6 De aquí a 2020, prohibir ciertas formas de subvenciones a la pesca que contribuyen a la sobrecapacidad y la pesca excesiva, eliminar las subvenciones que contribuyen a la pesca INDNR (…), en el marco de la OMC debe incluir un trato especial y diferenciado, apropiado y efectivo para los países en desarrollo y los países menos adelantados	14.6.1 Progresos realizados por los países en el grado de aplicación de los instrumentos internacionales cuyo objetivo es combatir la pesca INDNR	A Mayo de 2019 alrededor de 60 países son parte del Acuerdo de la FAO sobre Medias de Estado Rector de Puerto. A Mayo de 2019, el Grupo de negociación de reglas de la OMC ha producido un borrador completo de acuerdo y sin atribución de países regulando los subsidios a la pesca (TN/RL/W/274/Rev.6) Propuestas de los EEUU y China sobre sistemas de notificación, consolidación, y reducción

Evolución de los subsidios notificados a la OECD (2010-2016)

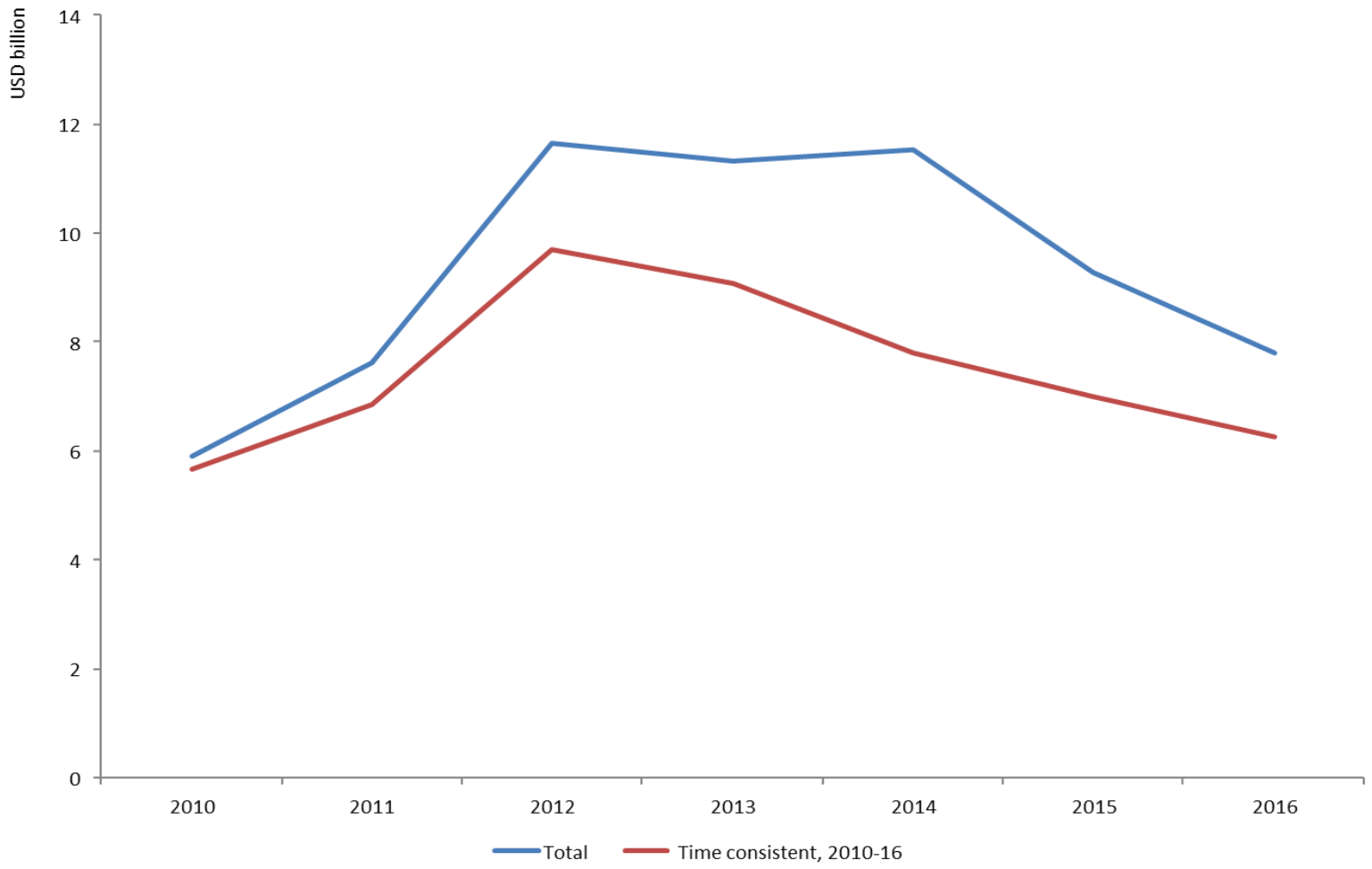

Source: UNCTAD calculations based on data OECD Fishing Support Estimates (FSE) database and FAO Fisheries and Aquaculture Statistics , 2019

Principales países que otorgan subsidios al sector pesquero (2016)

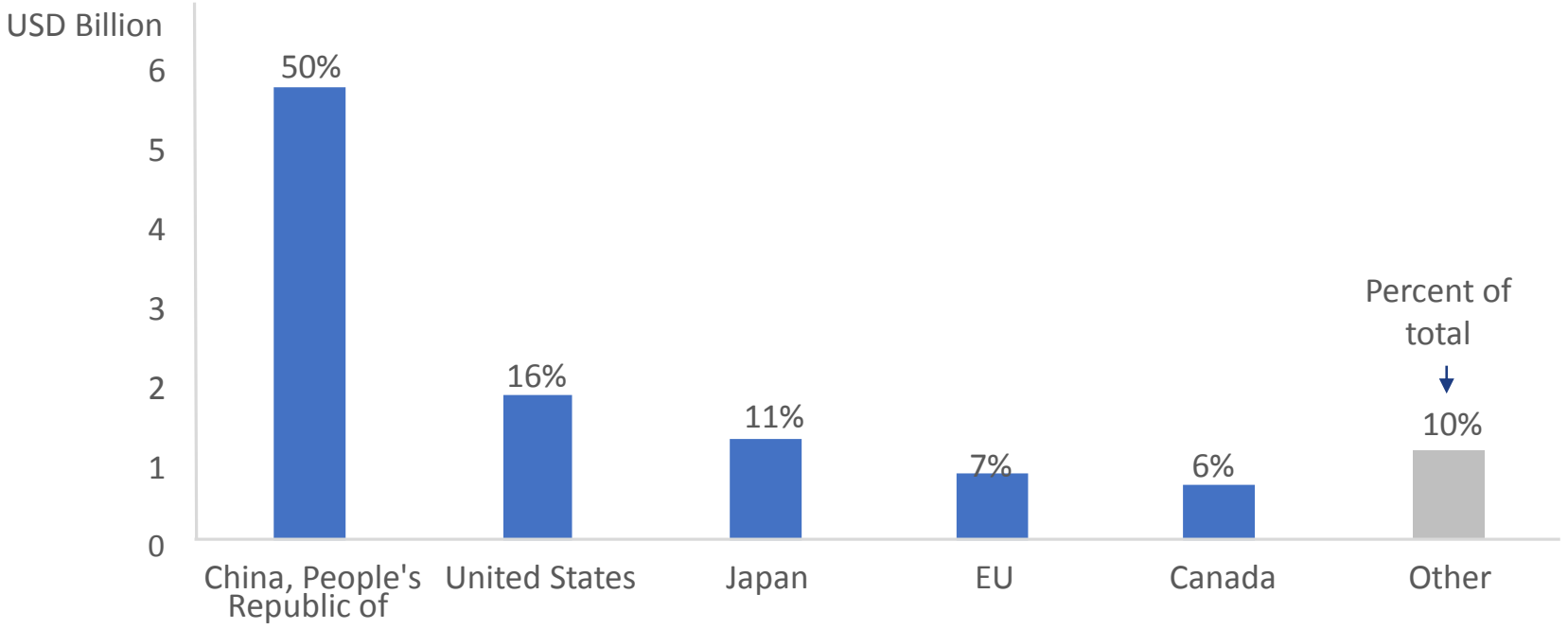

Source: UNCTAD (2016) Analysis based on data OECD Fisheries Support Estimate (FSE) Database

Perspectiva Nacional (1)

- Ecuador **ha ratificado** el Tratado de la FAO sobre Medidas de Estado Rector de Puerto, es parte de Acuerdo de Naciones Unidas sobre Poblaciones Trans zonales y Miembro de la CIAT.

- Medidas bajo el Reglamento de la Ley de Pesca (Decreto Ejecutivo 3198 (2002, Rev 2016) sobre la **pesca INDNR** (ej. no licencia, encima de cuotas, métodos no autorizados, pesca en áreas o zonas no permitidas, sin certificados de monitoreo o de trazabilidad, revisión de las sanciones).

- Esfuerzos en el cumplimento de periodos de veda bajo la CIAT
- Sistema de trazabilidad, observadores a bordo y HACCP
- Medidas de protección social (regulación del trabajo infantil, salarios y legislación laboral (Convenio 188 del la OIT? Y otros acuerdos relevantes bajo la IMO).

Perspectiva Nacional (2)

- **Hay distintos tipos de subsidios:**
  - Los subsidios **positivos** son aquellos dirigidos a promover competitividad, a la gestión del recurso natural y a la inclusión social.
  - Los subsidios **negativos** afectan a los niveles sostenibles de las poblaciones de peces. Los **subsidios a los combustibles** son los más ineficientes: generan emisiones, solo cubren costos operativos y no generan beneficios de competitividad.
  - **Sistema de certificación de Sostentabilidad Ecuatoriana Atunera (SEA)** es percibido como un mecanismo efectivo para promover, garantizar y mercadear la sostenibilidad (Auto regulación). Ya varios países en desarrollo han tomado este camino (ej. Ecuador e Indonesia).

Meta	Indicador acordado	Progreso global
14.7 De aquí a 2030, aumentar los beneficios económicos que los pequeños Estados insulares en desarrollo y los países menos adelantados obtienen del uso sostenible de los recursos marinos, en particular mediante la gestión sostenible de la pesca, la acuicultura y el turismo	14.7.1 Proporción del PIB correspondiente a la pesca sostenible en los pequeños Estados insulares en desarrollo, en los países menos adelantados y en todos los países	La pesca representa un promedio de alrededor del 2% de PIB de los países insulares y el 1% de los LDC. Sin embargo, en algunos países puede llegar al 25% del PIB (UNCTAD, 2016). No hay datos sobre la proporción de la pesca sostenible.

Green produce space map Ecuador

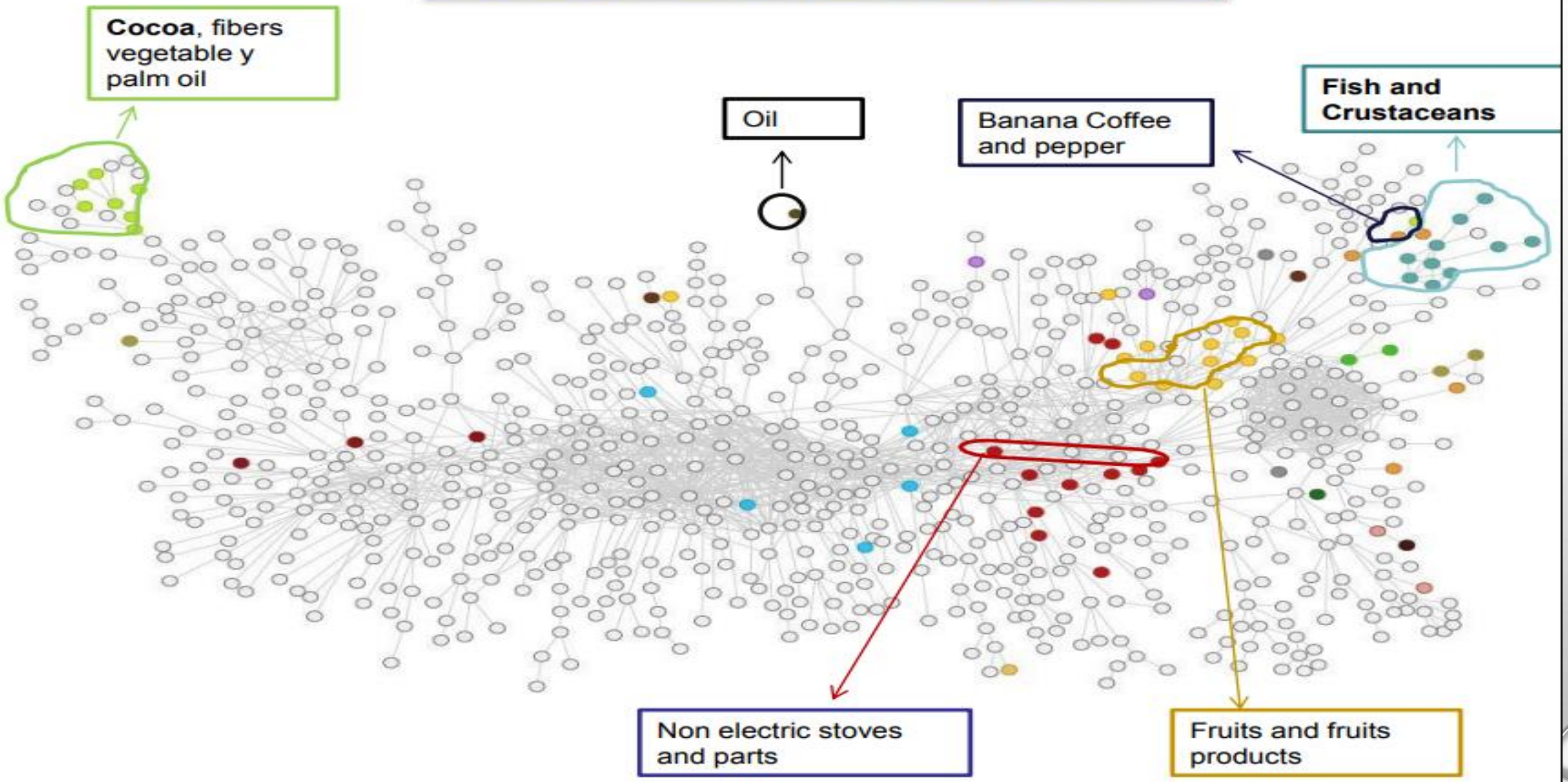

Source: UNCTAD (2014), based on database of the Observatory of Economic complexity of the Massachusetts Institute of Technology (MIT). Ver http://atlas.media.mit.edu/

Perspectiva Nacional

- Exportaciones de **lomos y conservas de atún en el año 2018 sumaron $ 1.15 millardos (USD millardo) con una participación del 1% PIB** (UNCTAD con datos del en BCE, 2019). Crecimiento estimado sector pesca estimado en 2.2 % para 2019.

- El sector atunero representa el 9 % del total de las exportaciones no petroleras.

Porcentaje de participación del atún en conservas y en lomos en las exportaciones no petroleras de Ecuador

Año 2018

Exportaciones de atún en conserva y lomos	1.151.563
Exportaciones totales no petroleras	12.804.428
Participación del atún en conserva y lomos en las exportaciones no petroleras	**8,99%**

Fuente: Banco Central del Ecuador

Elaborado Viceministerio de Promoción de Exportaciones

- Datos de Pro-Ecuador están desagregados, pero si los súmanos tenemos que el **sector pesquero y camaronero están contribuyendo alrededor del 2% del PIB** (PROECUADOR, 2019).

- Para el Ecuador la pesca es tan importante como para cualquier país insular o PMA. Ecuador es un país que sufre de las mismas vulnerabilidades ambientales (ej. el niño) que muchos de estos países.

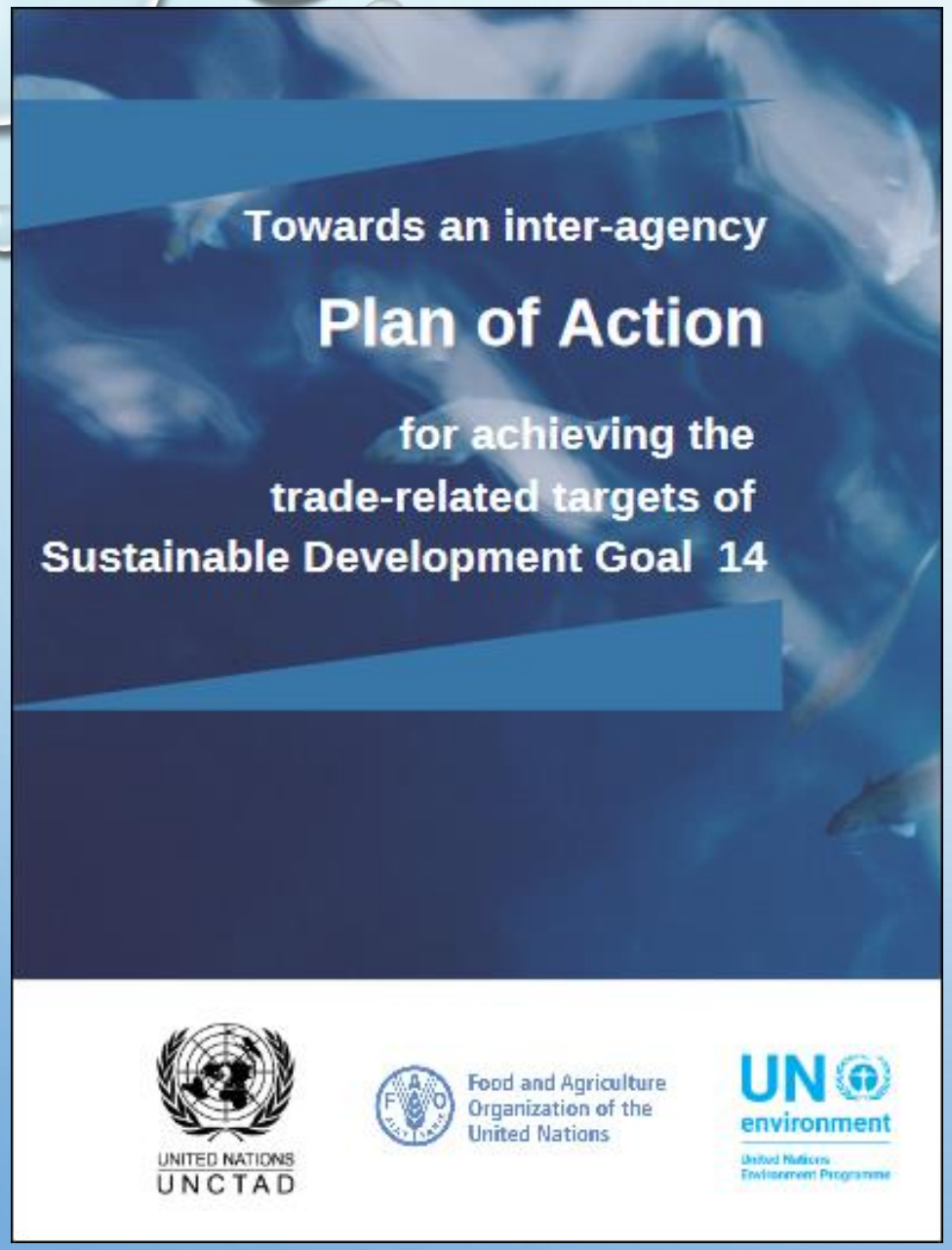

THE GOAL OF THE INTER-AGENCY PLAN OF ACTION:

ACCELERATE THE ACHIEVEMENT OF TRADE-RELATED TARGETS OF SUSTAINABLE DEVELOPMENT GOAL 14 THROUGH IMPROVED TRADE AND TRADE-RELATED POLICIES THAT SAFEGUARD FOOD SECURITY AND CONTRIBUTE TO THE CONSERVATION AND SUSTAINABLE USE OF OCEANS, LIVING MARINE RESOURCES AND LIVELIHOODS.

Envisaged outcomes:	Activities:
Outcome 1: Promoting multilateral oceans and trade-related reforms through dialogue, cooperation and consensus building	• Annual Oceans Forum, • Policy briefs, • Technical advice on fish subsidies notifications and seafood Non-Tariff-Measures (NTM) mapping
Outcome 2: Strengthening national and regional capacities on policy frameworks for sustainable seafood trade and the development of other oceans based sectors	• Blue economy reviews, • Capacity building to support national fisheries policy reform, • Fishery improvement programmes and a methodology to map trade in fisheries services
Outcome 3: Enhancing awareness, knowledge and capacity to implement effective governance & sustainable seafood trade and other oceans based sectors	• best practices compilation for sustainable seafood trade, • best practices training for small scale fisheries, • regional capacity building workshops, communication campaign & resources dissemination

Timeline short-medium term, 2020-2025
Final implementation 2025-2030

Monumento al Atún, Manta 2015

MUCHAS GRACIAS